泰東日報

發行所 大連紀伊町七 株式會社 泰東日報社
發行人 井口隆
編輯人 趙忠沈
印刷人 中村福一
定價 壹個月金壹圓五拾錢 零售每份六錢 郵費實費
廣告 每行（五號十二字）一白貳元貳角（含稅）指定地位增五成長期另議

時評

史市陷落與英美第二戰線

在德軍總攻擊下迫到最後運命的史丹林格勒。將在砲火硝烟包圍中。斷絕了性命。玆據海外情報。史市的破壞慘狀。由於德軍的大砲飛機等近代新式武器之猛烈轟炸。實超過洛斯托夫市數萬倍。同時以百萬大軍誓死守該市的蘇聯將兵。其抵抗之頑強。亦實爲自德蘇開戰以來最爲猛烈的一幕。依據法國維查也之廣播。德國軍隊的一部先鋒部隊。已衝進史丹林格勒市內的一角。原來德國攻擊此人口五十餘萬再加上蘇聯將兵。實近於一百五十萬的大都市。已特別慣重。不敢魯莽從事故德軍的作戰。先衛擊該市北方。以遮斷由史丹林格勒向莫斯科方面的退路。更由西。北。南三方面。包圍赤軍沿窩瓦河進攻。擬殲滅全部赤軍。

萱德軍進攻窩瓦河。不但可以斷絕赤軍補充兵的聯絡路。且猶可遮斷爲兵站線的窩瓦河之水運。東方爲無人居住的草原地帶。毫無阻止德軍追擊的障碍物。以地利言之。殊於赤軍不利。況窩瓦河流域一帶的制空權。完全爲德國空軍所握住。故赤軍的現在運命。祇有不顧生死的與德軍作以決死戰。是以傳德蘇兩軍。已在市中。演了市街戰。赤軍戰車部隊的主力。則以起伏的草原地帶爲舞台。與德軍作最後的大戰車戰。不過由於德方空軍的優勢。也不是德國戰車的對手。縱令赤軍作最後的掙扎。謀對德軍之猛攻。轉敗爲勝。然而若無奇蹟之出現。赤是難中之難事。故莫斯科政府發表。已自己承認赤軍之後退

在史市西北地方區域內。德蘇雙方的步兵部隊。早已演了肉體白兵交手戰。機關槍。火焰放射器。並手榴彈一齊發動。演成混戰。德軍一個師團。曾俘虜赤軍一千四百餘名。在白兵戰的壘場上。更有三千餘名的死體。橫臥堆積。赤軍步兵部隊的俘虜並戰死者。既達四千四百餘名。其他負傷不能上陣交戰者。當也不在少數。於是赤軍的實力。因亟銳減衰退。同時蘇聯空軍的勢力。每日與優勢的德國空軍演空中戰。亦大見減少。赤軍既然有如此的情形。雖在窩瓦河布滑背陣。頑強抵抗。亦難挽回頹勢。於是則英美的猛灼。也要與蘇聯同樣的燃燒於胸中了

英美顧赤軍能如去年奇蹟的守住莫斯科而扼守史丹林格勒者。每日固在虔誠默禱他們又爲牽制德軍攻擊史市曾一度在法領查爾堡上陸作戰。然旋被德軍殲滅。迴來祇有瞪乎雙目。呆視着赤軍之淪亡史市而已

蘇聯史市之一旦被德軍攻略。蘇聯南北之連絡。因將因此而告杜絕。石油資源之高加索。不爲蘇聯所有。同時英美聯合國。所企圖在近東方面結成第二戰線之迷夢也要因此而被完全粉破了

大膽細心克遂斥候使命
封鎖敵軍造成敵瓦解主因
香港陸軍最高指揮官授予感狀

【東京七日國通電】七日陸軍省代表對岩井工兵小隊及田中部隊將校斥候增島善平中尉以下四勇士前曾由香港方面陸軍最高指揮官酒井隆中將授與感狀、此旨今回已上達天聽矣、按偉功、感狀上達天聽之田中部隊將校斥候增島善平中尉、曾與部下三名（筒井七之助一等兵、莊田義高一等兵、原幹一一等兵）一同在香港攻略上陸軍部隊上陸地點偵察、以旺盛之責任感終始克服剛胆且細心完成其使命、予香港島攻略左翼部隊上陸戰鬥便宜、使香港早陷落又西山部隊、岩井工兵小隊、對九龍半島以神速果敢行動封閉敵方應付之策、造成敵本防禦戰瓦解主因、令香港島要塞攻略容易、誠爲勇猛神速之部隊也

感狀

田中部隊陸軍中尉增島善平
同一等兵筒井七之助、同原幹一
同莊田義高

右於香港攻略戰、昭和十六年十二月十七日、受佐野部隊左翼隊長之命、爲將校斥候、担任水牛灣上陸地點之偵察、於周到之準備下二十二時三十分、乘小舟勇躍由亞瓦頓灣附近出發、未幾爲敵岸照明燈所照、即敢然跳入海中互相協力、推舟游泳渡海、二十三時三十分該遂達敵岸、即潛入太沽造船所船渠內、再後由該造船所附近、踏查脊箕灣之敵岸、詳細偵察敵之配備就中特火點之所在岸、壁之景況並岸壁上之鐵條網狀態地雷之有無等、待確認敵沿岸防備之狀況後、於翌日十八日一時三十分、再冒敵之照明及射彈渡海歸還、將此情形、詳細報告、使左翼隊上陸戰鬥遂行上、大有貢獻於佐野部隊之戰鬥指導上、又添革新的方法、又是實以旺盛之責觀念、終始極剛膽且細心、克遂成其使命之結果、其行動、足爲全軍之模範
玆授予感狀
昭和十七年一月七日
香港方面陸軍最高指揮官　酒井隆

感狀

西山部隊
岩井工兵小隊

右者當香港攻略戰、昭和十六年十二月九日、爲左攻國部隊中之第一線、於西山部隊長指揮下、連日連夜行軍攀登草山附近之嶮峻、雨中進抵城門貯水池東岸捜索要衝五五高地附近敵狀、知敵配備不嚴、申告必須乘機奪取之意見、而受認可、則暗夜由貯水池堰堤上急進至上岩山、冒敵機關銃火、破壞數線、鐵條網、迫近敵特火點、或投手榴彈、或白兵、果敢攻擊、實施接戰搶鬥三小時餘遂、攻略爲敵陣左翼之二五五高地、及三四一高地之特火點群、捕獲守備隊長以下多名之致其指揮混亂敵心胆寒以致爲敵本防御來線瓦解之主因、似此部隊長以下積極果敢邁進任務、克乘戰機神速突擊敵虛、勢如疾風迅雷、致敵無對應之策、武勳拔群玆授與感狀
昭和十七年一月七日
香港方面陸軍最高指揮官　酒井隆

陸軍省發表（九月七日午後四時）

在香港攻略戰對武功拔群之增島將校斥候、西山部隊及岩井工兵小隊、前曾由該方面陸軍最高指揮官酒井隆授與感狀、此次已上達天聽

西山部隊 增島中尉 攻香港偉勳＝上達天聽

死街化之史市淒慘相
工場巨廈等重要建築徒剩四壁
德軍南北西三方並轡齊進

【斯得哥爾摩七日國通電】合莫斯科綜來電、史丹林格勒附近之兩軍戰況、大體如次

△南部地區　德軍確保由通至高加索之鐵道、至窩瓦河之堅固陣地、有力之部隊、業已進出克拉斯諾爾梅斯克與史丹林格勒之中間地帶以直接連接該市之郊外部落爲中心、與赤軍激戰中、其他部隊、沿加拉齊與克拉斯諾爾梅斯克連繫之頓窩瓦運河、逐漸移動向赤軍陣地之脆弱點、反覆强襲、突破鐵道線外丘陵地帶、由西南方迫近該市

△北部地區　因德軍之到達窩瓦河、致於玆飽福加南方、形成細長之「戰車之廻廊」赤軍完全被包圍、續行苦戰、但德軍新進出、目下已被阻止

△西部地區　德軍、在此方面、亦集結戰車部隊、續行猛攻、但大突擊尚未成功、德軍之進出點、距該市尚遠

【里斯本七日國通電】在德軍重圍下即將陷落之史丹林格勒、雖經赤軍殊死抵抗、大勢亦不可挽、步走入最後局面據赤軍機關誌「赤星」載云、新的德軍集團之猛攻、已向市西南近郊最重要之防衛地點開始、從以急降下爆炸機無間斷之掩護爆擊、經過激戰之後、奪取赤軍陣地一處、確保足制同市死命之要點、狀況極度惡化、又據新聞報紙前線報告、亦云經過數日激戰結果、西南郊之德軍更接近史丹林格勒市街、而高調危機之迫切另據蘇報所載由史城歸來者談、該市大工場、悉遷東方、市內徒剩汽車戰車工場之巨大外壁、由於德機之爆炸、至於體無完膚、盡成廢墟、窩瓦河之運航、亦斷續於德軍爆炸之下

【里斯本七日國通電】據六日維查也放送、由史丹林格勒市西南方攻擊中之德軍、六日到達該市郊外二地點、又其他之德軍部隊、亦到該市北方郊外地點

【里斯本七日國通電】A、B、C放送局、倫敦特派員、報告史丹林格勒戰況如左
德軍空前猛攻擊下之史丹林格勒的運命、刻々切迫
德軍有赤軍二倍兵力、且完全掌握制空權、進行最後之攻擊、多數戰車、相繼突擊、突入赤軍陣地、重砲齊發、猛攻市內急降下爆炸機震撼市內、而蘇聯空軍與此激擊、失去掩護地上部隊之戰力、赤軍渡窩瓦河撤退之時期已失刻下大軍不能撤退、在此狀況、赤軍過去三十四小時、殆已不能支持德軍壓倒的猛攻

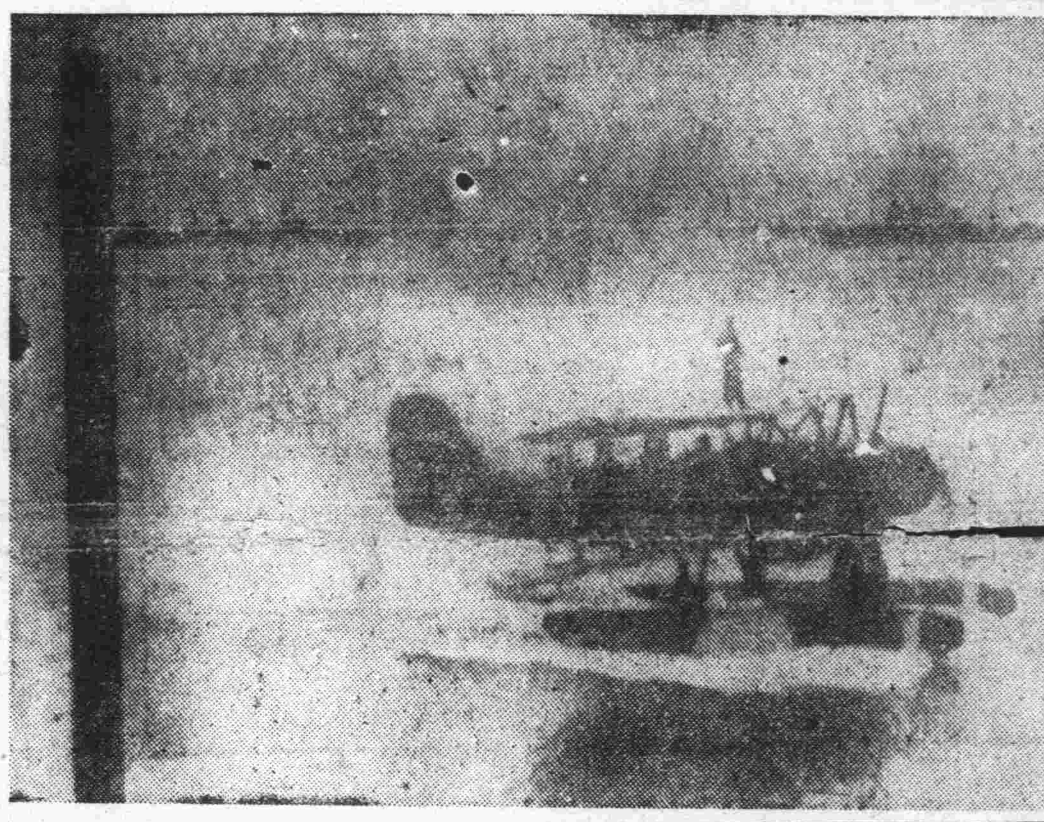

索敵歸還之皇軍艦海鷲＝電送

於德軍慣重攻擊下 堅城終必陷落

【柏林七日國通電】史丹林格勒攻略戰、即將過入最後階段、在市街外廓展開激烈同地戰、惟因赤軍抵抗猛烈、勢必演市街戰、故至陷落尚需相當時間、中立方面情報雖傳德軍已突入市街一部、但德軍當局言明、今明日中似難絕對陷落力戒過分之樂觀的觀測、如確保黑海制海權、具有極重大意義之塞佛斯托波爾、赤軍竟歷半歲繼續頑強抵抗、且史丹林格勒、乃爲通窩瓦河連結裡海中部俄羅斯之交通路、形勢極爲重要性、故在史丹林議長直接指揮下力加防備、確係堅牢無比、赤軍在市之周圍佈置幾層之戰車爆碎地雷、鐵條網、重砲陣地、堡壘等堅陣、並配備相當多數重戰車遊擊部隊軍對此次優勢空軍猛炸市內及其後方、使防衛軍及市民間捲起一大恐慌、莫斯科通信、德軍在此方面攻擊、除有近百萬之大軍與三千機空軍外、並動員攻略塞佛斯托波爾超重砲、作集中的攻擊、倘市街戰非如壓倒的大軍攻略不可、完全不以白兵戰則有不得進展之狀態、是以德軍當局亦取慎重態度、五日赤軍言明在市內決以最後陣地作最後戰車戰、佈置背水陣始終不降服之意、無論如何、陷落迄今仍不過爲時間問題耳

黑海艦隊唯一寄生港
諾瓦羅薩斯喀陷落

【柏林七日國通電】德軍司令部、六日特別發表、諾瓦羅薩斯喀軍港陷落如左
塞佛斯托波爾陷落後、蘇聯黑海艦隊所存之唯一重要軍港諾瓦羅薩斯喀陸海要塞被德羅樞軸軍攻[illegible]德維[illegible]貝西、丁法、[illegible]尼安、赫希安各師團、與羅馬尼亞兵部隊協力、[illegible]利之地形下、數次激戰後終獲成功、關於戰利品、尚無詳細報告

德軍旬間 墜赤機千餘架

【柏林七日國通電】據德軍司令部五日發稱、八月廿五日至九月一日德軍擊墜破蘇聯機一千廿九架、其中八百十二架爲空中戰、百七十七架爲高射砲其他係由地上擊破、再該期間中德側在東部戰線損失四十九架

【柏林七日國通電】據D、N、B通信接得德軍方面之情報、德空軍及高射砲隊、五日共計擊墜破蘇聯機百四十架其中百十九架爲空中戰及對空砲火擊墜者、另外之廿一架、則爲地上擊破者

德軍制壓達曼半島

【里斯本七日國通電】據情報、由奇爾別上陸之德軍部隊業制壓達曼半島全域

【柏林六日國通電】據德軍當局言明、檢斷奇爾別海峽在高加索西岸上陸之德軍、擊破頑強之赤軍抵抗、占領達曼半島要衝達曼斯加亞

【里斯本六日國通電】在莫斯克地區之德軍、四日大部隊、渡狄里約克河已告成功、於南岸確定堅固之立足地同時並向前面之赤軍陣地、開始猛攻經一番激戰後、先鋒機甲部隊、突破數處、目下繼續往東南方壓迫赤軍中蘇聯間至五日亦發表承認該方面之赤軍陣地撤退、暗示對古羅斯內油田、脅威益形迫切

【里斯本七日國通電】在布洛福拉得內及莫玆得克地區久與蘇聯軍間展開激戰中之德軍、利用夜陰豪雨、烟幕三日夜以鐵舟與快速艇渡急流狄里約克河使有力部隊到達該河南岸成功、按前述部隊即以輕戰車並突擊隊占領村落三所、蘇聯軍對於德軍新渡河部隊由左右兩側攻擊又德軍渡狄約克河成功、使古羅斯內油田立即陷於重大危機

【柏林七日國通電】德軍攻略達曼半島成與北上中之羅軍連絡、刻制壓庫班河下流、關於上述德軍司令部六日發表如次
追擊由達曼半島向南敗走逃之赤軍部隊中之德軍、四日夜、遂敵奪取最後防衛據點、玆赤軍政治委員督戰之反擊、完全歸於徒勞、德軍突擊部隊、五日午後、與北進中之羅軍連絡成功、於斯庫班河下流全域、及達曼半島歸於德軍手中、然該戰鬥德羅兩軍之損害極輕微

德軍制壓全黑海

【東京七日國通電】德羅兩軍攻略之諾瓦羅薩斯喀、黑海東岸蘇聯軍港、位於克拉斯諾達西南九十六公里、係蘇聯黑海艦隊最後大本營、八月九日占領克拉斯諾達之德羅軍、其後强行渡克班河一日攻下諾瓦羅薩斯喀北方三十公里之克里姆斯加亞、並克玆斯加亞兩市、二十八日迫軍港背後、更見蘇聯軍勢必拚抗、乃於九月三日在軍港南岸使有力部隊上陸、完全包圍軍港態勢、遂將蘇聯海軍在黑海之殘存最大根據地奪取成功、查諾瓦羅薩斯喀、

法總理信賴日本勝利 表示願與日方協力
（駐法公使歸任途中談）

拉法爾氏

【布宜諾斯愛烈士七日國通電】前駐法國維查公使阿吉爾將軍、最近在歸任途中已抵紐約、當其會見紐約H、T記者時談話如左
拉法爾總理、確信今次大東亞戰爭日本絕對的不敗性、望與日本協力、彼認爲今次戰爭日本獲得勝利時日本需要與歐洲諸國之全般的協力進而個人亦願與日本協力

據中立國方面情報、最近信黑海艦隊之有力基地、中因該港陷落、逃出之該艦隊、勢必逃至南部高加索西岸要港巴統、又一情報謂、諾瓦羅薩斯喀雖滿足艦船停泊但巴統以其艦隊碇泊設施不佳、由軍港言之、到難與諾港相比、且時有德空軍爆炸之危險、本土耳其態度如何、則該艦隊有陷於全面危機之勢、故諾市之陷[illegible]其軍事的意義極爲重大、一方、德軍一日既占阿那巴查布塞港亦日夜受德空軍爆炸是以德軍之全黑海岸制壓、事實上似已完成云

美艦沈二隻

【里斯本七日國通電】據路透通信華盛頓電、美海軍部五日發表、過去數週間以內、美驅逐艦布留號、及補助運送艦加爾赫號在南太平洋受日本海軍攻擊沈沒、又沈沒之驅逐艦布留號（一、五〇〇噸）爲一九三七年就役、又補助運送艦加爾赫號（一、〇六〇噸）爲一九一八年完成

蘇承認撤往新陣地

【莫斯科七日國通電】蘇聯情報局六夜發表
一、赤軍六日在史丹林格勒西北、及西南部、及諾瓦羅薩斯喀及莫斯德克地區激戰
一、五日七十架編隊敵機、分成三隊來襲莫斯科、而赤軍驅逐隊在市外邀擊、展開空中戰
一、史丹林格勒西南方、樞軸軍戰車、步兵大軍、於空軍掩護下、繼續攻赤軍陣地、戰鬥刻々激烈
一、諾瓦羅薩斯喀地區、赤軍對軍樞軸戰車步兵、展開困難之防禦戰、在某陣地、赤軍進行戰鬥但由於數的優勢敵軍壓迫、已向新陣地後退

德軍掌握完遂戰爭關鍵 勝利除我莫屬
（德方軍面權評威論）

【柏林七日國通電】當英法對德宣戰布告三周年即三日德政府、以空前大規模之宣傳呼籲全國民、對國民於圖戰爭遂行徹底之同時已入戰爭第四年之際、爲促覺悟、德放送局、編成記念順序、三日夕歷一時間半、有各方面權威之講演、及從軍記之朗讀等、一方各新聞紙、亦動員一流記者揭載、强力之論說、努力喚起國民之注意、例如F、P報主筆瓦伊斯氏以「戰爭三年」爲題大要論之如左
故英總理張伯倫自宣戰布告之際、預想三年完成戰爭、以現在德與前大戰當時之德國、抱同樣悲慘者實乃爲誤算、在前大戰、敵屬多數之國家、對德包圍絕成成功、使德國結局二正面奔命作戰疲勞、被內部崩壞但此次之全情勢不同、戰爭起初德軍神速席卷波蘭、業對敵之二正面作戰企圖、早被坐折如斯免脫二正面作戰之德軍節々到處擊破敵軍、現已佈置不動之堅陣德軍正所謂掌握戰爭完遂之關鍵我德國、由希特拉總統天才的統帥、於鞏固信念之下始終爲最後勝利而戰

德機破壞蘇軍 機場及交通網

【柏林七日國通電】德軍司令部發表
△東部戰線
一、德軍奇襲占領達曼半島達曼斯加亞港灣及市街
一、德羅兩軍、步步向諾瓦羅薩斯喀西北前進中、德空軍炸破諾瓦羅薩斯喀港內之輸送船二隻
一、德軍步兵師團、奪取赤軍死守之史丹林格勒要塞地帶、數處近代的堡壘成功
一、史丹林格勒北方、赤軍以步兵及戰車部隊救援史丹林格勒戰線之目的、企圖大規模攻擊、敵失戰車四十輛、致攻擊失敗
一、德空軍由於晝夜爆炸、繼續爆炸窩瓦河東岸之赤軍交通網、及飛機場
一、加爾加西南部、繼行大防禦戰、那丁西北部及路傑夫東南部、敵於戰車及有力之空軍支援下、進行攻擊但被德軍挫折
一、赤軍攻擊伊爾敏湖、及列寧格勒南方之德軍陣地、但被德軍反擊、歸於失敗
一、德空軍在芬蘭灣、破損敵掃海艦一隻
一、三、四兩日、東部戰線德軍由於空中戰、及高射砲擊墜敵機百八十二架、五架係在地上破壞、德機未歸還十四架
一、四日夜蘇聯機、來襲波蘭領、及德土東部、住民間死傷若干、但損害輕微、赤軍飛機一架被擊墜
△北非地中海戰線
一、埃及戰線南部地區、英軍於戰車支援下、數次來襲但被德軍挫折、英軍受大損害、新西蘭第六旅團長以下俘虜數百名
一、在地中海東部水域活躍中之德潛水艦、雷擊英驅逐艦一隻
△對英戰
一、德軍長跑離砲、猛擊多維爾港市
一、四日夜英空軍、來襲不來梅教會病院被破壞、德夜間戰鬥機及高射砲、擊墜敵來襲機十一架
一、德機低空爆炸英國東南部海岸一帶之工場及交通網

土耳其外長訪 粟原大使

【君士坦丁七日國通電】土耳其外長喬古爾四日午前十一時半、至日本大使館訪問粟原駐土大使、關於現下諸情勢交換意見卅分間、再該外長、當日午後、由君士坦丁歸還昂哥拉

治安確保地面安謐 政治軍事兼籌並進

【龍口】本市行政當局對夏防異常注意、迄在嚴格緊張邁進中、專員與高原顧問不時率警所幹部親出巡警察隊駐防各衛要幷各處防禦工事以及負責各員勤務實際狀況一體認面幷嚴厲々飭所屬功獎罪罰、以身作則擧全力以邁進達於治安確保、地面安靖、夏防期間極力把握政治與軍事兩大目標以推進、使勦共防共工作、得以兼籌並顧之略而得到實際的成效軍事方面、以全面責任情報之總動員而隨時聯絡各武裝團體出發討伐予匪國以根本的殲滅、初我方之招遠龍口線之玲瓏金礦汽車、時爲匪方不劫掠目標、夏防期間繼續第四次治運精神與成績、繼續不斷予匪以打擊、職是縱刻下正値青紗帳起然匪境匪氛已告肅清、同時幷展開保甲之整備與强化、保甲巡迴指導班早經成立、已數度深入鄉區第六區作實地之指導訓練、目下第五區亦在從事積極實地指導訓練中、於以由保甲組織之健強而間接直接達到減共清鄉之目標、更於同時推進整個宣傳工作、把握重點以擊滅共匪之得意的「政治下層工作」以使匪類之把握民衆工作根本潰滅云

德英軍激戰於北非沙漠戰線

【里斯本七日國通電】據開羅情報、羅美爾將軍麾下之樞軸軍、埃及北部阿拉敏城地區與加志達拉濕地帶連結之沙漠地帶南部地區、與英防衛軍對時、自四日以來、展開激戰中、其間聯合空軍、爲牽制羅美爾軍進出、三日飛來德軍之上空、企圖爆炸、但被熾烈之地上砲火擊退

奎西祭前線

【里斯本七日國通電】據路透通信開羅電、奎西西亞常駐於三、四兩日、視察阿爾敏城戰線之英軍陣地、傳該常駐長、以此次之戰線視察已與前線指揮官全部會見

土政府不重視威爾基之來訪

【君士坦丁七日國通電】前在訪問君士坦丁中之梅第敏雷古爾土耳其外長、已於五日歸還昂哥拉、土耳其政界方面謂以上係爲代理赴任君士坦丁待機中之伊諾紐大總統及在視察國內旅行途上之沙拉齊克爾總理、歡迎豫定一兩日中由開義羅抵昂哥拉訪問土耳其之美特使威爾基基而歸還者、更君士坦丁外交界方面對威爾基特使之訪問土耳其並不重視、土耳其當局、亦未接到美政府派威爾基攜帶大總統親書之通告、又言明對威爾基、亦無何等公式歡迎之豫定

敦覽林

◇中共內部、起了分化作用鋤奸組織彌漫在中共上下
◇他們的所謂的奸、當然是蔣介石的國民黨了
◇他們爲什麼要以重慶國民黨爲奸呢？當然是由於國民黨處處監視共產黨的野心、有機會時、更要離間共產黨內部的人員、例如周恩來之重慶化、即是很好的證明
◇立於小處言之、共產黨視重慶國民黨爲奸、而重慶國民黨、視共產黨爲奸均無不可但若放大眼光、立在東亞的大處觀之、中共與重慶、乃是一丘之貉
◇中共認賊作父、不屑說那是東亞人的奸、重慶不措生命財產爲英美抗日、那更是東亞人的奸
◇故吾人爲建設新中國、爲建設新東亞、對中共重慶、亦得以奸待之努力鋤之
◇滿洲國空軍、此次渡洋訪日不但因此、結成了日滿之空的連繫、並且又可藉此向世界宣示滿洲國的空軍、也已有相當的強健了
◇德英在北非、發生了大激戰德蘇在史市亦有大激戰、這兩個戰鬥、可說是本年度世界戰的最高峯
◇縱觀該兩戰鬥、史市業被德軍攻破一角、史市的運命、即將斷送、而北非方面的德軍、亦有進無退、直陷開羅亞歷山大港、可知這兩處大戰鬥、英美聯合軍、已敗到底了

診治各科疾病
戒除黑白之癮
接生住院方便
秋農醫院
院長 苗秀新
院址 奉天南市場 電話（二）三一〇九〇

不用暗室
流行的照像機是現代人必需之カテイカメラ廉價宣傳

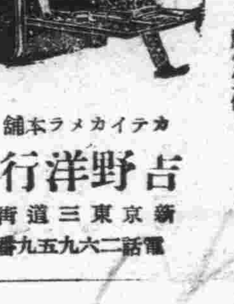

附屬品在內
三寸版圓形 七圓五角
三寸版圓形 八圓五角
四寸版方型 十四圓五角
（郵料費七角）（價目表函索即寄須附來郵票（六分））
カテイカメラ本舖
吉野洋行
新京東三道街 電話二六五九番

感謝治癒眼之功德

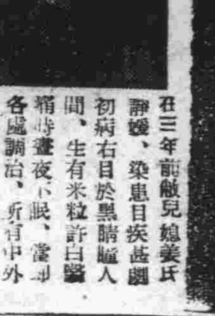

在三年前敝兒媳姜氏患病、染患目疾甚劇、初病右目於黑睛嗝入翳、生有米粒許白翳、晴時晝夜不眠、當時各處調治、所有中外名醫診療殆遍、專醫偏方、試服殆盡、但無效病且加重、三年之間右目雲翳遮滿全睛、而左眼亦有時爲之傳染、無術徒喚奈何、祇可聽之、不料於昨年夏季、經人介紹函購德家藥店之保目全睛丸二盒造明睛藥水服上之後殊覺有效遂繼續訂購、及服過數盒之後目中雲翳逐漸消除、最後又服二三盒、則目疾已恢復如初、此種功德無法圖報、特登報聲謝以轉達有患目疾者、請速購治倘能以此治好多人幸甚
感謝人前任營口市公立統國民優級學校長
定價 保目全睛丸 一盒 六元 造明睛藥水 一瓶 一元五角
外埠函購郵費四角
總售藥處 奉天市小北城門外白塔寺東 關名福 德家藥店

百用百效
心腹藥
心腹病症 百用百效
多年胃病 信者得救
吐瀉專治 瘟霍轉筋 嘔吐酸水 時常抗腸 心口膨悶兩脇攻心 即痛 及心口疼痛 心腹脹痛 疼病殺虫 積聚積 食積水積 氣積血積 肉積面積 因氣肝鬱 諸般瘀症 腹內病塊 以及肝氣不舒 消化不良 停食停水 氣滯血瘀 心腹一切病症速服 此藥 平肝順氣 開胃健脾 化積消塞 除穀 去瘀退漲 增進飲食 潤腸通便 消除煩悶 宣暢氣血 通暢百脈 凡係氣裡食所得 等症之 無論老幼 積年累月者 皆能治之 百用百效
外埠函購概不加郵費每袋壹元半打五元
總發行奉天大東門裡萬行胡同
德春堂藥店

通信教授新式簿記
白話商業簿記
今值本會創辦之第十二年故決行增刊數千學員渴望之
現已出版此後入會函授生均有免費享受之權利幷名詳章函索時可附郵票六分寄新京市中央郵政局內郵政私書函箱第八四號駐京大連銀行簿記講習會收即寄（但回信勉強詳細寫明）

官民一體造成翼贊實果 乃當前之急務
小平翼贊會總務部長談

尚參議小平、大政翼贊會總務部長、因代表翼贊會參列慶祝十周年慶典、於六日抵京、下榻於村之家旅邸、據稱、茲當此戰下之當前要務、乃以官民一體、融合翼贊實果之秋也、由數度大東亞省、而拓務省、以及各地機關之構想、於新機構對滿洲國、當方依定方針實施、東亞共榮圈之確立、活強化日本內地之開拓、實業計畫完遂上、對官民一體協力態勢、日本十日頃歸任。內地滿洲、皆持以相同之立場、官方向民間之機關交讓權限、相當日鑑、對於民間以等待慶祝之態度、能否實行籌諸計畫、期持熱心考究、如果下決心如斯之傾向、則即向其民間機關成立、並就現在之各業種之機關移讓、似此者、當時以日本內地合同法、故時以治安部、同五十分、參進帝宮、於勤民樓便殿、恭捧呈信任狀後退下、午後一時三十分、於外交部、正式訪問韋大臣、同一時四十五分、赴國務院、歷訪張總理及武部長官、同樣致履任禮後、二時十五分、於大和旅館、與記者團會見、三時五十分、受韋外交部大臣、張國務總理及武部長官之答禮訪問、更自午後六時三十分、於總理官邸、出席外交部大臣之招宴、十一日、歷訪在京各國大公使館同樣致履任禮、參列十六日之建國十周年慶祝式典後赴東京

準備歡迎龍田丸入港
昭南當局援淺間丸先例

【昭南市七日國通電】日英外交換船龍田丸、將於十五日午後駛入昭南港、軍當局援日美交換船淺間丸之前例、進行萬端之歡迎準備、十五日仍停泊港外、十六日參觀市內戰跡、預定十七日啟出帆、龍田丸載有駐在緬甸、馬來蘇門答臘等居住之日僑數百名、彼等皆掛其個人之希望進予在昭南下船、軍政部允爲此等下船者在昭南決定職業、供與住宅等々方便、住者三百八十八名、緬甸居住者十九名、合計爲百七名、此外宅泰國人四十二名

丹麥公使入京

初代駐滿丹麥公使荻里志耶氏、在乘八日午前十一時廿分之望號列車抵京、下榻大和旅館、滯京中之日程如左
九日午前十一時、於外交部、對韋大臣、作非公式訪問、致履任禮、十日午前十一時三十分、訪問

鎌倉丸抵馬貴斯

【洛林剎馬貴斯七日國通電】日英交換第二番船鎌倉丸、搭乘由東亞各地撤退之英國並聯合國人九百名、六日已入洛林剎馬貴斯港矣、再康列基駐日大使以下先搭龍田丸、抵當地之英人五日夜、由當地出帆赴英國之埃及船耶爾尼爾號今仍停泊於洛林剎馬貴斯港

東部戰線蘇聯軍敗北 英穩兵不動待收漁利
致兩軍將校頻起衝突

【羅馬七日國通電】對東部戰線之蘇聯軍全面的敗戰、英國側之傍觀的態度、博得蘇聯側甚大不滿、兩國間之間執漸趨深刻化、據昂哥拉情報稱、駐屯伊蘭之英軍首腦、毫無忌憚公然聲稱、高加索危殆將至現在駐於伊蘭之蘇聯軍、勢必前往救援、英軍近將掌握伊蘭全土之防衛、蘇聯軍對此、一國雖稱救援蘇聯軍、但不惟拱手傍觀、且因蘇聯敗戰、坐收漁夫之態度、極其憤慨其不誠意、是故兩者間之反目、兩軍將校間之衝突事件已發生數次、對其成行各方面俱甚注目云

重慶苦悶日益深刻 豬肉三十六元一斤

【廣州七日國通電】最近由在重慶一市民、向在當地安居之家族、帶來在重慶度暗黑生活苦痛之書信、傳達重慶臨終之姿如左
現今重慶、最爲緊要者、即爲因戰時經濟膨脹之軍需工場勞働者之工資。高至平時十數倍。商人以買囤惜賣等等辣方法。貪圖巨利。反之最困難者。爲政府各機關之工務員。按現在之物價、在戰前領百圓新水現今不領四千圓。則不能如往昔之生活、政府雖對此加以待遇改善、但亦不濟於事、故官公吏對政府瀰漫不滿、因烟草專賣、雖一月、但據最近之統計、重慶之烟草消費量一日百箱(一箱二萬五千盒)一月三千箱、然重慶所有三處烟草工場月產數不過九百箱、因需給之不圓滑、烟草之提價並非無理、政府僅在重慶一地、獲得專賣利益已有二百萬元以上而米價即最不佳米一比爾克售五百四十元、即野菜亦日漸昂騰、豬肉最近息形於市、即有之一斤亦售三十六元、由此觀之可

英印當局實施 集團罰金制

【里斯本七日國通電】據路透通信孟買電稱、英印當局對巴拉馬齊部落三千七百五十磅、對加温赫爾布爾特夏爾巴爾達布加爾各地方數部落、亦課以合計達四千磅集團罰金最近在印度各地勃發之反英不服從運動、處罰布那地方之

印度政府施行

【集團罰金制遭非難 斯得哥爾摩七日國通電】據新德里來電、印度政廳、對各地政情實施窮餘、策之集團罰金制、爲最幼稚野蠻之刑罰、已獲外界之非難、即同敎徒聯盟總裁金那、亦對此聲明最低應將回敎徒除外之旨

孟買市內示威運動 英警官竟開槍

【里斯本七日國通電】據路透通信孟買來電、六日夕在孟買市內三處民衆、舉行示威運動、對電車公共汽車投以沙礫、使之停止、因此警察隊對群衆開槍、又對集於交叉點之民衆投以催淚彈、約二小時後當將其四散、因前述衝突事件而發負傷者二名

章邱地區掃共戰果

【濟南七日發國通電】自山東省章邱地區之生活、如何極度窮迫矣
內、奧中、坪井、石橋、有森各部隊對播據膠濟線北側章邱地區〇保殘喘之岳伯芬等共產軍剿匪之蠢動、加以徹底粉碎、自六月廿六日以來開始動作日前迄八月末日之戰果如次、敵討伐八月末日之戰果如次、遺棄屍體二百六十、捕虜四百五、鹵獲品迫擊砲一、輕機關槍十七、小槍二千四百八十五 其他多數

亞阿通商協定簽字

【布宜諾斯愛烈士七日國通電】關於以奧諾斯特派大使爲團長、西班牙貿易代表與阿根廷政府當局進行調整兩國貿易之交涉、經歷四個月折衝之結果、已圓滿妥結、五日由吉尼亞斯阿根廷外長已與阿根廷西班牙大使馬加斯氏兩氏已對通商協定已行簽字

協定內容

【布、諾斯愛烈士七日國通電】五日西班牙與阿根廷兩國代表簽署妥結之通商協定其內容大要如次
一、阿根廷政府對西班牙貸與四千五百萬弗之借款、但其含有兩國間已行同意成立之千三百萬弗
一、西班牙由阿根廷購入百萬噸烟草並三千五百噸肉類及其他生活必需品等
一、阿根廷由西班牙購入三萬噸鐵及軟木、橄欖油、水銀、乾魚等
一隻外、並貸與油槽船數隻
西班牙除爲阿根廷鑄造九千噸級商船二隻、驅逐艦再兩國代表、於成立右協定時、簽字儀後兩國互惠通商協定、並對西班牙及其他歐州諸國出產物資之往阿根廷輸出於西班牙之地中海岸設自由港、貿易地帶之事亦有所同意

阿根廷總統聲明 堅持嚴正中立

【布宜諾斯愛烈士七日國通電】國統巴西之對德意宣戰布告及智利大總統李歐斯之訪美決定等南美諸國、當新動向行將抬頭之現時、阿根廷大總統賈斯第約氏、於超過百萬之國民和平請願署名書送呈式、但言堅持阿根廷之中立政策演說如次
阿根廷政府、是維持中立政策之國家、或者有以此評爲孤立政策、者但那是極大之誤謬、何耶、蓋維持嚴然之中立政府是表示與全世界國民接觸故也、余確信該政府之此種態度、斷々不可非難、再亦有評阿根廷政府之中立政府、其經濟的獨立、將必有所障碍者、該論不能不認爲舍一部眞理、我等迄今日仍本諸中立政府以向政治的獨立邁進、所謂經濟的獨立即是變肩以負今後國家青年諸君應負之使命

威爾基訪土耳其 土政界態度冷靜

【昂哥拉七日國通電】羅斯福特使威爾基訪問土耳其、對美英側之宣傳工作、頗認爲重要性、故當局對於此次之訪問頗認爲重要性、然土耳其政界、頗呈冷靜態度、土耳其各報、毫不重視威爾基之來訪、只守以沈默態度

印度暴動英損害 達數百萬磅

【斯德哥爾摩七日國通電】據A、C新德里特派員報稱英國因今次印度人對英抗爭所蒙之損害、已達數百萬磅之巨額、全印度之公共建築物損害約二成

新民會二週紀念 各界擴大熱烈慶祝
寓紀念崇績新猷於行事之內

【龍口】本市新民會成立第二週年紀念、籌備慶祝詳情、前誌前大通訊、新民會成立迄今日下、星霜幾易、賢明領袖領導之下、達到現會一體之效能所有各業分會均已先後次第成立、其工作之猛晉、如配給物品、組織民衆以及種種宣撫宣傳工作等事實上、殆有實際成效之表現、尤其會方倡導成立之日語班、畢業班數、已歷數屆、畢業生皆能學以致用、在溝通日華兩國文化上、盡莫大之力、是足資紀念者、以種種方面、新民會之第二週年、紀念誠有熱烈紀念之必要、故此間關係方面、對此會數度開會、確商慶祝辦法、而一班民衆之意識表現、亦一致熱烈、希望能擴大慶祝、以符輿情、所有慶祝項目、業經詳細擬定、于十七日已分函各機關知照、屆時參加、主要內容、除是日之慶祝大會例項外、幷聘名流特別講演、此外尤其注意藉此機會、舉辦興亞意識之辯論大會、在此蘊有無限意義之新民會二週紀念日、充分發揮興亞之意識、與熱烈眞摯之意識、幷備有學生遊行、提燈大會等項目、更特別由興亞劇團表演興亞話劇以藝術之力量發揮興亞意識、預料屆時當有一般盛況空前云

盟署佈告 人民應踴躍納稅

【厚和】巴彥塔拉盟公署、以現當蒙疆建設、日在積極進展之時、幾百設施、莫不需乎財力、爲期建設之猛晉、則必須人民之協力、而後方可期事功之收獲、現爲促晉下各市縣人民、一體踴躍納稅計、特由盟署發佈々告、剴切曉喩、以促民衆注意

訓練保甲自衛團 自衛力量益趨充實

【龍口】本市當局對夏防工作之推進、曾不遺餘力埋首苦幹成績優越茲 異常重視關於一切又能使自衛力量 充實之事項之又 能作到而自衛力量之能否獲得充 實尤端賴訓練故現防屬嚴格訓 練所有保甲自衛團、由警察所及警察隊負責訓練、幷學科之訓練、亦毫不撤鬆以使所有之 保甲自衛團丁在學術兩科方面、皆能因此次之嚴厲而 不澈底之訓練于以獲得切實健 全之學術兩科的經驗與 學識以使其具有一般優良之質素而 根本使保甲自衛力 量達到切實充實之地步、此間保甲自衛團前履經訓練已有良好之成績、此次再經此嚴格訓練後、其質素當更益趨優越、自衛力量當于以更形充實可勿待預卜云

不滿宋子文掌外交 胡適辭職

【廣東七日國通電】據重慶電息、重慶駐美大使胡適、業以疾病理由呈請辭任、而已經重慶照準其後任任命駐法大使魏道明、查胡適乃係客年日美會談之際、與宋子文齊出凡有手段而防碍日美間之折衝之元兇也、嗣後因宋子文掌外交部長之職、其始以大使之職務、其地位殆爲宋所奪、故內心不勝憤懣、卒於此次自動辭位

華北交驩體育大會 河南預選會假開封舉行

【開封】本省爲參加第二屆華北都市交驩體育大會起見教育廳於八月三十日午前九時、假省立體育場舉行預選、茲將預選規程誌後(一)選拔項目及人數、一、田徑賽、選拔男子十名、參加項目、百公尺、四百公尺、一千五百公尺五千公尺、高欄、鐵球、鐵餅標槍、三級跳遠、跳遠、跳高撐竿跳高、擲手榴彈、二、球類、籃球「十人」排球「十二人」田徑賽每人只限參加二項(二)參加資格、本省各機關日華公務員、各學校及一般日華人員均可參加(三)選選日期及地點、八月三十日球類九月六日田徑賽(上午九時開始)省立體育場(四)報名日期及地點自即日起至八月廿九日止(球類)九月四日止(田徑賽)每日上午至敎育廳社敎科體育股報名(五)凡經選合格人員如係公務員或學生、概由本會代請公假(六)經理人員之運動服裝及赴晉參加大會往還膳費、概由本會供給之(七)參加大會日程、九月廿二日由汴動身、廿五日至廿七日參加大會、廿九日起程返汴、三十日到汴(八)本規程有未盡事宜、隨時增添或修正

設立妓女診療所 已開始積極準備

【厚和】厚和警察局厚和市公署、以花柳性病、爲最烈之傳染病、小之害於自身、大則貽禍社會、茲爲根絕一切性病之滋生、以保特市民之公健幷講求妓女之福益計、刻已決定在本市內、設立妓女診療所現兩當局對此、業已開始積極之準備云

智利政策不變

蓋大使駁斥英美宣傳

【布宜諾斯愛烈士七日國通電】阿根廷駐剳智利大使蓋亞爾特氏、對智利大總統里奧斯氏之訪美、英情報、總之對宣傳酬以一矢、六日論述如左
因里奧斯大總統之訪美、對智利政府之政策確信無影響、再其結果放棄對樞軸中立政策之情報、無何等關係

國歌

おほみひかり　あめつちにみち
帝　德　は　たかくたふとし
とよさかの　萬壽ことほぎ
あまつみわざ　あふぎまつらむ

國歌

神光開宇宙　表裏山河壯皇猷
帝德之隆　巍巍蕩蕩莫與儔
永受天祐兮　萬壽無疆薄海謳
仰贊天業兮　輝煌日月侔

國歌

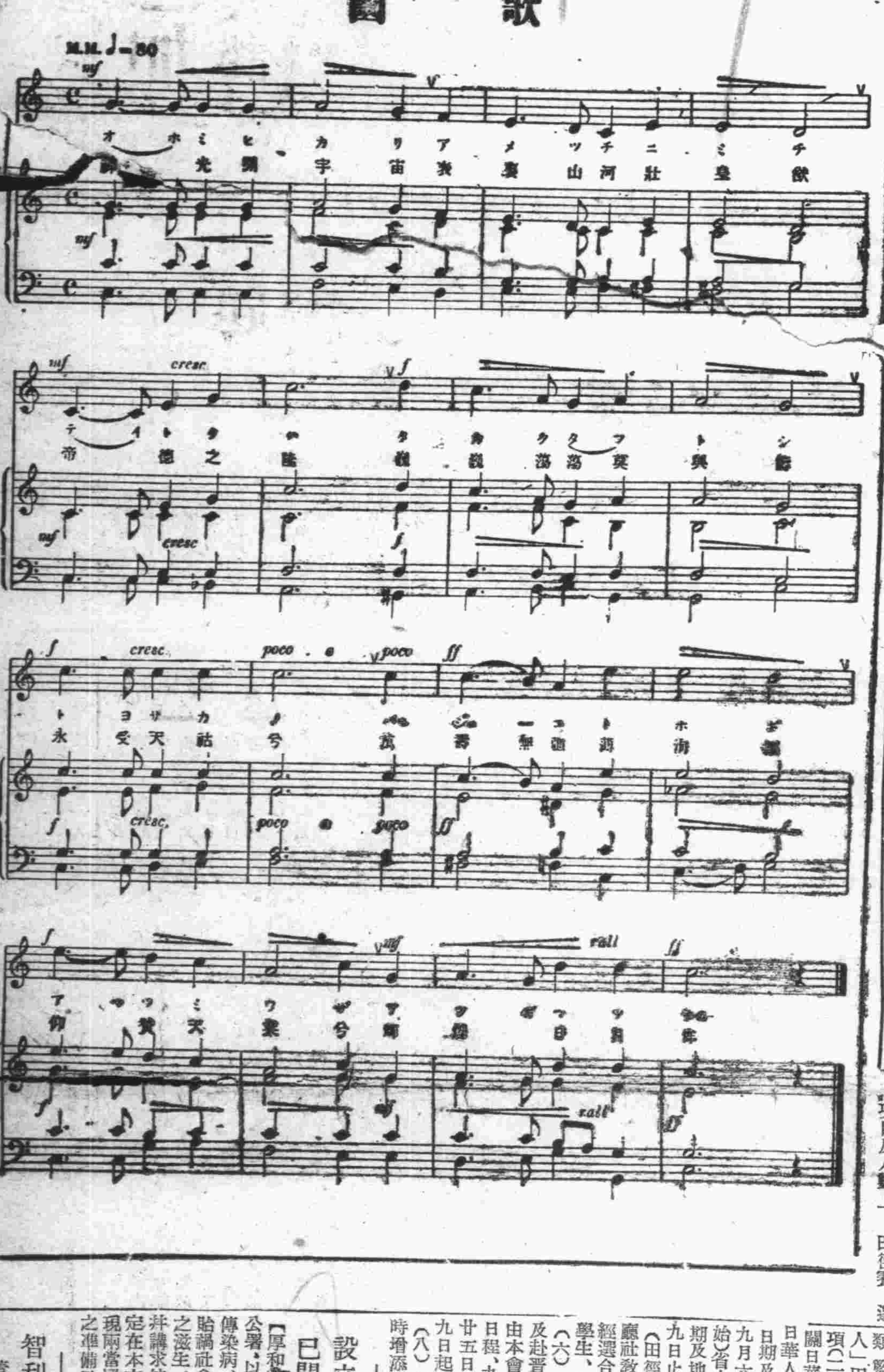

風雨之夜 (118)

趙恂九作 裴文年畫

(禁止轉載上映)

第十三回 落花雖有意嫦娥冷淡 流水雖無情異夢同床 (七)

袁夢春提着東西、走到屋裏後、將東西擱到床上、便要去向牆壁、跟前推床、但走到後邊一看、而那個床並未離開牆壁、依然緊靠着牆壁、可是既有葛笑雲的吩咐、雖然沒離開牆壁、也得向裏推一推、算是盡到心了、他把床推了一下後、不管推動沒推動、他也不去理牠、又去看看風琴的蓋、可是他到風琴跟前一查看、那架風琴蓋、並沒有一點壞塌、仍是淨明一塵未染的蓋着、他以爲裏邊或許有什麼壞處、遂將蓋揭開、但仔細一看依然如故、連一點疤痕的地場都沒有、他又將置歌譜的横格用右手搖撼了一下、也是運動都沒一動、仍是毫無損處、他隨身坐在櫈上、以爲鍵子有什麼破損、他一連按了兩三遍、聲音嘹喨、也沒發見有什麼壞塌、他覺着奇怪了、他奇性葛笑雲所吩咐的事、沒有一件符實的、他勘察後、見都沒有可修理的地方、便又將風琴蓋樣蓋好、站了起來、將想向外走、借報告爲名、到晚霞屋裡去看晚霞時、而葛笑雲竟笑嘻嘻地走了進來、見袁夢春尚立在風琴跟前、乃出微聲地笑着說：
「我求你的事、都給我做完了嗎？」
「你怎麼竟來騙我呢？」袁夢春說着便走到旁邊的沙發上坐下後又微笑着說：
「那個床本來毫未變動、你偏說離開牆壁了、讓我向裡推、我若眞信你的話、不是就要將床後牆壁推倒了嗎？你又說你的風琴蓋壞了、也讓我給你修理、可是我找了半天、也沒見着有什麼壞的地方。你讓我修理什麼呢？假使我若眞給你修理、我可知道、若不給你修理壞了才怪呢！」他說後便哈々地笑起來
「……」葛笑雲沒說什麼、祇在微笑着、她將床上的東西收拾起來後、見屋門倚有一道小縫兒、她好像怕被人看見自己在屋裡般的、急忙走去、將門用力推了一下、見關得很嚴實了、才走回來坐在沙發的右端、微笑着低聲說：
「你這個人眞是死心眼兒、風琴昨天你還按過、不是好々兒的來着嗎？一宿的工夫、我又沒玩過、牠怎會壞了呢？至於銅床、若果眞離開了墻壁、我自己推不動牠還不會叫他推嗎？何必要讓你推呢？再說床舖離開墻壁一步、既不挪到地中央來、又有什麼關係呢？」
「那末你爲什麼這樣吩咐我？」袁夢春側着首微笑着問
「還有什麼不明白的？」葛笑雲又說：
「現在不是有了監視者了嗎？我若不這樣吩咐你修理這樣、做々那樣、你怎能有法兒到樓上來呢？」
「唔！原來如此哪！」袁夢春像忽然瞭然般的微笑着說：
「我哪裡能猜到這一點上來呢！」
「所以我才說你是個死心眼兒的飯桶麼！」葛笑雲微紅着臉說：
「你今天給她們忙了一個整天、也沒能到我這屋裡來多談一會兒、你心裡也不會活動一下嗎？」
「是的、我眞應該活動一點」袁夢春將左腿搭在右膝上蹺了起來、很悠閒的說：
「我今天是累糊塗了、不然、這一個小小啞謎、哪能猜不中呢？」他說着便注視着葛笑雲的臉微笑着、不過袁夢春口裡雖然這樣說—說他累糊塗了

頭痛聖藥 新腦

醫學博士 森田資孝先生發明 帽子牌商標

立止頭痛！ 靈効如神!!

腦新如遇頭腦疼痛非常難忍時、頭目眩暈神智昏迷時、或讀書過度精神疲倦時及惡醉宿酒未醒時、倘速服腦新可立見奇効、其効若響、服後三分鐘、頓覺頭目爽快神智清新、苦痛若失、有如夜月秋遊能有心曠神怡之妙、此係繼續確爲本劑獨具之特長、且雖連續服用、對於腦神經或心臟胃腸等、決無副作用、亦無影響、孕婦服用亦無害

主治 偏正頭痛 頭迷眼花 精神憂鬱 宿酒惡醉 頭沉神昏 腦筋疲乏 面神經痛 暈船暈車

四包入…二角 七包入…三角五 十三包入…一圓 二十八包入…二圓 六十包入…四圓 百包入…六圓

★腦新、除粉末之外、並有錠藥可
★近來防有售用傚之徒冒入名謀利
★注意人、間有購發生不幸事者、
標各地藥房中西藥房均有代售

大日本名古屋市東區新町 荒川長太郎合名會社製 新京新發路二二三 新京藥品株式會社

新精肝

體重增加・是強健的鐵證

無形中轉弱成强

與其常因病苦轉愁腸、莫若平日服用妙藥！
本品新肝精係由北海聖魚肝臟中提精煉而成、乃能補血增精、奇効如神、男女皆宜！

先天不足 精竭血虧 宜感疲乏 月經不順 未老先衰 皆有卓効

株式會社 滿洲友吉商店 奉天・大連・天津・上海

NK175

泰東介紹欄

五行…(求職者)…參圓參角(含稅)
十行…同…貳圓貳角同
十五行…同…六圓六角同
姓名在者均須加…九圓九角同
廣告費現款…壹圓壹角同
所及泰東介紹欄廣告市內各直… 泰東日報社廣告部 電話(二)八〇九三番

電話(買賣專門店)

手續迅速親切優待 聖德公園小市門前 電話三一七九〇番 紹壽山
電話商行代表者

電話

買賣及欲買賣商品券債券者請來談可也
滿利多賣高價收買 大連西通三五 大連案內社 電(二)六六六三

尋人

大連市甘井子雅琴堂妓女曹鳳英九月五日私自逃走、奉天人二十五才身高四尺八寸圓臉場髮身穿紫灰大褂足着黑皮鞋倘有知者送信謝金壹百圓送到謝金二百圓決不食言
甘井子雅琴堂 薛吉雲

當日止咳 益肺丸

此藥係家傳經驗秘方、屢試屢效專治男女、一切肺病及老年咳嗽、新咳、久咳、乾咳、火咳、痰咳、痰喘咳嗽、勞傷咳嗽、或久咳、肺膜炎、氣虛哮喘、肺結核、寒咳、肺虛咳血、胸膺疼痛、久咳成癆、夜不成寐、中帶血、肺病、夜重或早年作根、自汗盜汗、午夜骨蒸、心神恍惚、喉痛久、飲食無味、每遇寒冷即犯者、即年久重症、聲音低啞、皆可治癒、誠當日止咳、養肺理氣化痰平喘之良藥也、耐心服一盒就好、久咳肺病半打及一打全愈、決不食言、每盒牛打五圓一打拾圓、外埠函購郵費不收、藥款先滙、須掛號
總發行 奉天大南門裡大街路東 新大藥行

劉氏定風丹治癒驚風

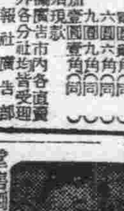

謹謝 過啓者敝人張如九兒弟俱男女三惟內人前曾經先生三年、時年前大各彼時又患驚風無效微時、由敝友介紹、劉氏定風丹、連服即癒、西西二大街是云
堂售劉氏定風丹遂購一付即用乳湯研開灌下… 敝人介紹、即告知其該劉氏定風丹之效驗無比之妙… 寄售處大連西崗新三一二九五… (2)